



# DET NORSKE NÆRINGSLIV

## Hordaland Fylkesleksikon

REDAKTØR:

JOHS. SÆTHERSKAR

Motto: Opplysning og arbeid

DET NORSKE NÆRINGSLIV FORLAG

---

BERGEN 1952

**YTRE HARDANGER TRYKKERI  
L/L, Norheimsund.**

Utfører alle sorter trykksaker på bestilling.

**KVINNHERRAD**

**ARNESEN, K., Bakeri, Rosendal.**

**ATELIER NORSKE LAMPAR,  
Sunde i Sunnhordland.**

Torgeir Døssland byrja verksemda 1932 i leigd verkstad. Bygde eigne hus 1935. Har heile tida fabrikkert lampar av alle slag i tre og metall, ljosekrunor, leselampar og bordlampar, lampettar og anna i treskurd og metallarbeid.

Etterspurnaden auka stødt og jamt, so det var stødt bruk for fleire folk og maskiner, f. t. er 12 mann i arbeid. Fabrikk har bygt ut til 620 m<sup>2</sup> golvflate.

Varene vert helst selde en gros til utstyrsforretningar kring heile landet, ved agentar eller eigne salsreiser.

**BERGE, H. H., Landhandel, Ølve.**

Omsetter alle vanlige landhandelsvarer og landmannsprodukter.



Innehaver av Norske Lampar.

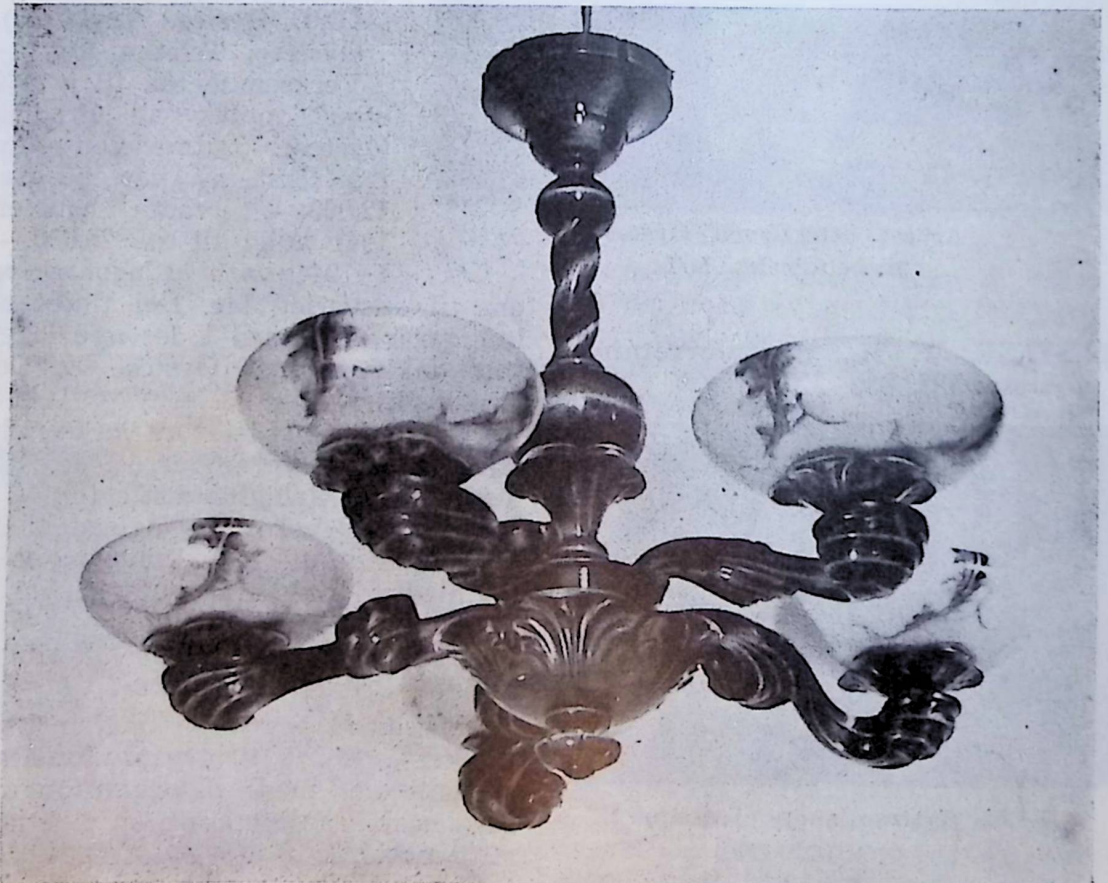

Arbeid utført ved Norske Lampar.

**BJELLAND, ADOLF, Skomaker-  
veksted, Uskedal.**

Verkstedet ble startet i 1932 i Dimmelsvik med beskjedent utstyr, men har stadig vært i vekst. Er nå helt moderne med fullt maskinutstyr, som drives elektrisk. Blant annet tre spesialmaskiner for såling. I 1950 flyttet verkstedet inn i nye lokaler.

**BJØRKE BÅTBYGGERI,  
Rosendal. Tlf. 80.**

Firmaet ble startet i 1945 av nåværende innehaver Gerhard Skaala. Virksomheten omfatter bygging av lystbåter, livbåter og bruksbåter i tre og metall. Båtene leveres både cravell- og klinkbygget. Cravellbyg-

de båter av størrelse opp til 40 fots lengde bygges med hudplanke i hele lengder fra for til akter. Det legges an på å bygge motorbåtene mest mulig vibrasjonsfri, disse gjennomgår derfor vibrasjonstekniske prøver.

Båtkonstruksjon, propell- og fartsberegninger utføres og motorer monteres. Kundekrets Vestlandet og Østlandet. I 1949 ble oppført ny betong verkstedsbygning. Arbeidsstokken varierer fra 5—10 personer.



Gerhard  
Bjørke Skaala.



# BJØRKE BÅTBYGGERI

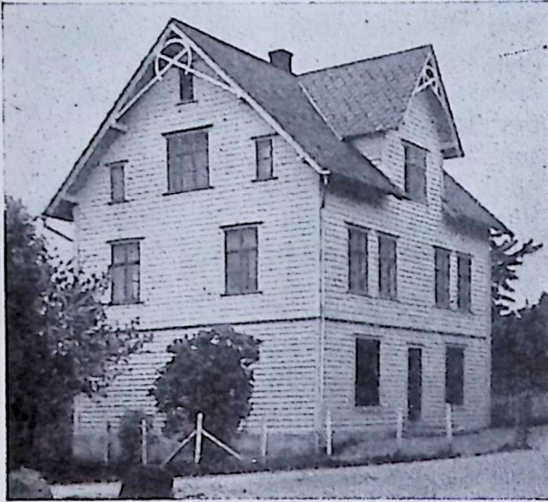

Båt fra Bjørke Båtbyggeri.

**BOLAND, E., Hatlestrand. Tlf. 3 a.**

E. Bolands forretningseiendom.

Forretningen ble startet i 1908. Ble i 1920 overtatt av nåværende eier, Erik Boland. Forretningen omsetter i detalj, kolonialvarer, forvarer, såvarer, gjødning, jernvarer, steintøy, manufaktur, skotøy, kortvarer. Kjøper og omsetter alle slags landmannsprodukter. Forretningen rår over en golvflate på 350 m<sup>2</sup>.

**BRINGEDAL, IVAR, Uskedal, Tlf. 10.**

Innehaver er Ivar Bringedal. Forretningens virksomhet omfatter ass. landhandel, med spesialitet i fetevarer, fisk, fiskemat, pølsemakeri, røkeri, samt alt i grønnsaker og poteter etc. Bensinstasjon. Fiskebilrute for Kvinnherad og omegn. Kjøp og salg av huder og skinn.

**DAHLE, ISAK, Ølve. Tlfst.**

Assortert landhandel og dampskipsekspedisjon for H.S.D.

**DJUVELAND, JOHS., Bakarforretning, Hatlestrand. Rikstlf.**

Skipa 1903 av Kristian Djuveland som framleis er innehavar.

Bakeri med produksjon av vanlege husholdsbrød, kavring, småkaker og andre kaker etter tinging. Varene vert stort sett omsett innanbygds, litt sending med rutebåt til næraste stader.

**EGELAND, J., Assortert landhandel, post og D/S ekspedisjon for Hardanger Sunnhordlanske d/s selskap. — Gjermundshamn, Hatlestrand. Tlf. 11.**

Etablert 1867 av Johs. Egeland som kjøpte handelsstedet av G. Semdal. Omsetter alt i landhandelsvarer og landmannsprodukter i kommisjon.

**EIDSVIK, A. BÅTBYGGER.****Uskedal. Tlf. 34.**

Firmaet ble startet i 1920 på Snildstveit. I 1941 ble det flyttet til den nåværende adresse. Virksomheten omfatter nybygging av fiskefartøyer inntil 95 fot, samt reparasjon og ombygging av fartøyer. Båtbyggeriet er utstyrt med maskiner, og beskjeftiger ved full drift 10—12 mann.



Bygget ved A. Eidsvik Båtbyggeri

**EIDSVIK, GJERT, Treskipsverft, Snilstveitøy.**

Gjert Eidsvik begynte 1909 nybygging og reparasjon av trefartøyer. Spesialitet: fiske-, passasjer- og reisendebåter. Bedding for inntil 100 fot og opphal for 70 fots fartøyer. Ramme- og sirkelsag. Kunde-



Gjert Eidsvik Treskipsverft.

krets hele den norske kyst, Island og Færøyane. Produksjon i normaltider er fartøyer på ca. 100 brutto registertonn.

**EIKELAND, MAGNE, Rosendal.**

Tlf. 56.

Skipa av eigaren Magne Eikeland i 1937. Er utlært som skreddar på Stord og har diplom frå C. Moesgaard tilskjærarakademi, Oslo. Verksemd i leverar alt i herre og dame skredderi og fører lager av forsaker. Verksemd i vert drive i leigde rom og har 3 personar i arbeid.

**ENÆS, SELMER, Enæs, Hardanger.**

Tlf. Enæs 9 a og 9 b.

Firmaet ble grunnlagt i 1909 av den nåværende innehaver, og omfatter sagbruk, fabrikkasjon av frukt- og meieriemballasje, fisk- og sildekasser. Dessuten framstilles sildetønnespuns og trenagler, som omsettes over hele vestlandet. Den beskjeftiger fra 3—7 personer.



Selmer Enæs kassefabrikk og sagbruk.

**FEDT, SIGURD S., Bakeri.**  
Dimmelsvik.

**FRUGAARD, HANS, Bakeri, Sunde.**  
Bakeri for framstilling av alle sorter brød og kaker.

**FJELDHEIM LANDHANDEL,**  
Herøysundet. Tlf. 3.

Innehaver Klara Myklebust. Assortert landhandel, mottar landmannsprodukter.

**GAUSVIK, H. E., Sundal,**  
Mauranger.



H. E. Gausvik landhandel.

Startet 1876. Innehaver Hanna Gausvik, med styrer Erik Gausvik. Leverer alt i kolonial, manufaktur, isenkram og jernvarer. Oljelager samt forvarer. D/s-ekspedisjon og off. telefonstasjon. Omsetter alt i landmannsvarer.

**GJERDE, BÅRD, Skipsbyggeri,**  
Hatlestrand.

Startet i 1908 av Bård Gjerde. In-

nehaver nå er Bård Gjerde og sonen Gunvald Gjerde. Nybygging og reparasjon av trefartøy.



Fra båtbyggjeriet.



Båtbygger Bård Gjerde.

**GJERDE, INGOLV, Båtbyggeri, Hatlestrand.**

Grunnlagt 1938 av Ingolv Gjerde, som framleis er innehavar. Nybygg og reparasjon av fiske- og fangstfartøy, nybygg av mindre lyst- og turbåtar.

**GRAVDAL, HANNA, Sunde. Tlf. 2.**  
Firmaet ble startet i 1916. Inneha-

ver er Hanna Gravdal. Omsetter manufaktur, skotøy, kolonialvarer, kortevarer.

**GRAVDAL SKIPSBYGGERI & TRELASTFORRETNING, Sunde i Sunnhordland. Tlf. 6.**

**Telegr.adr.: «Skipsbyggeriet».**

Bedriften ble startet i 1855 av Gunnar Gravdal, Halsøy, med nybygg

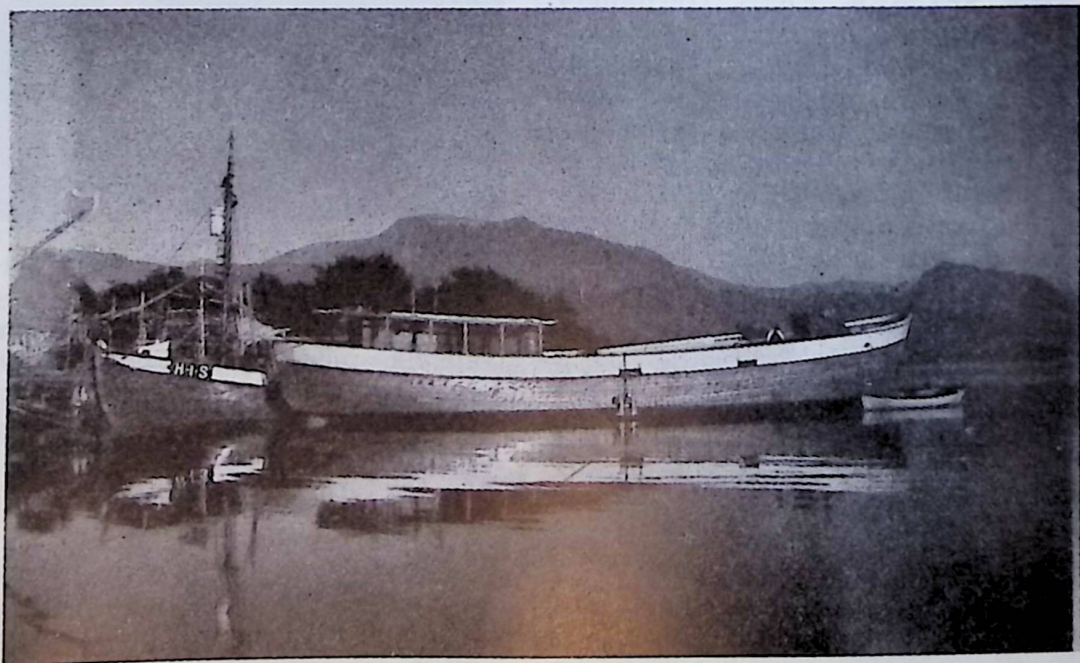

Parti fra Hatlestrand med Ingolf Gjerdens båtbyggeri.



Gravdal Skipsbyggeri i forgrunnen.

og skipsreparasjoner av trefartøyer. I 1891 flyttet sønnen Hans Gravdal skipsbyggeriet til Opsanger i Husnes hvor forholdene lå meget godt til rette både med havn og plass for beddinger. På Opsanger er det vannfall, og han satte opp sagbruk som få år etter ble utstyrt med moderne rammesager og høvleri drevet med turbin. Skipsbyggeriet har senere vært drevet av Lars og Hallv. Gravdal og blitt utvidet ytterligere. De nåværende eiere er Hallv. Gravdal Herm. Gravdal og Magnus Aksnes. Der bygges nå motorbåtskrog i størrelse opptil 130 fot. Bedriften har særlig spesialisert seg på fiskefartøyer, men har også bygget atskillige passasjerbåter og ferjer. I alt er levert 331 nybygg.

Der er plass for minst 8 nybygg samtidig. Av leverte fartøy kan nevnes: «Johan Hjort» for Fiskeridirektoratet, redningsskøyta «Chr. Børs»,

betel- og hospitalskipet «Elieser IV», bilferjen «Lærdal».

Fartøyer er levert til Sverige, Færøyane, Island, Russland. Dessuten drives en utstrakt reparasjonsvirksomhet både på tre- og jernbåter, skrog og motor. Bedriften har mek. verksted, smie, elektr. og autogen sveis. Slippen er moderne og kan ta fartøyer på inntil 130 fot. Trelastforretningen holder lager av trelast både fra handelsbruk og fra eget sagbruk og høvleri. Ferdige hus leveres oppsatt.

Arbeidsstyrken er som regel ca. 90 mann.

#### **GUDDAL, G., Rosendal. Tlf. 4.**

Grunnlagt i 1894 av Gotskalk Guddal. Styrar no: Joh. Guddal. Vanleg landhandel med umsetnad av kolonial, mjøl, jernvarer, steintøy, skotøy, manufaktur, kraftfor, kunstgjødsel og landmannsvaror. Firmaet har



ekspedisjon for Hardanger Sunnhordlanske d/s. Arbeid for 4 funksjonærer.

**HAKTORSON L/L, Landhandel, Sunde.**

Bestyrerinne Berta Haktorson. Verksemda omfatter landhandel.

**HANDELAND, OLAV, Slakterforretning, Sunde. Tlf. 180.**

Slakteri, pølsemakeri, røkeri. Kjøper huder og skinn.

**HANNISDAL, B. & CO., Smed-, sykkel- og bilverksted, Dimmelsvik. Tlf. 9.**

Firmaet ble startet i 1892 av John Hannisdal som drev det til 1940. Hans sønn, B. Hannisdal, overtok da firmaet. Virksomheten omfatter smed-, sykkel- og bilverksted med utførelse av alt i disse bransjer. Er forhandler av bilrekvisita og gummi, sykler og deler samt sanitærutstyr og og Esso bensin og oljer. Reparasjoner, nykonstruksjon og framstilling av skipsbeslag utføres.

Kundekrets Kvinherad og omliggende distrikter. Firmaet flyttet inn i egen nyoppført betongbygning i 1938. Der beskjeftiges 5 personer.

**HANNISDAL SMEDFORRETNING, Dimmelsvik.**

Utfører nyarbeider og reparasjoner i smedfaget.

**HAUGE, JOHANNES, Dimmelsvik. Tlf. 10.**

Smie, slipp og motorverksted. Startet i 1925 av nåværende eier. Utfører smiarbeid, reparasjoner av motorer, biler, sykler og landbruksmaskiner. Slippsetting av fiskefartøy. Bensinstasjon.

**HAUGES BÅTBYGGERI, Hatlestrand.**

Byggjer færingar og livbåtar, ogso motorbåtar frå 20—30 fot. Klinka og kravelt.

**HAUGLAND, ESTER, Frisersalong, Rosendal. Tlf. 25.**

Frisersalongen ble startet i 1933 av



Johs. Hauges verksted.

Ester Johnsen (nå Ester Haugland) og har gjennom årene opparbeidet en stor og tilfreds kundekrets såvel på stedet som fra distriktene rundt. Utfører all slags damefrisering, herreklipp, brudepynting, farging og forøvrig alt til faget henhørende.

**HAUGLAND, JACOBINE,**

Uskedal, Tlf. 1.

Manufakturforretning og landhandel.

**HAUGLAND, TRYGVE, Landhandel og Transportforretning.**

Slagget, Ølve. Telefon nr. 3.

Vellassortert landhandel. Omsetter landmannsprodukter. Bensinstasjon og reservedeler for person- og lastebiler. Forretningen startet 6. desember 1935 i leiet hus. Flyttet inn i eget nybygg i desember 1939. Haugland driver også transportforretning, og utfører transport både på sjø og land, med transportbåt og lastebil.



Trygve Hauglands forretningshus.

**HELVIK, HELGE, Herøysund.**

Skipshandel. D/S ekspedisjon. Startet 1923.

**HJELMELAND, JENS MADS, Trevareverksted, Dimmelsvik.**

Firmaet ble startet i 1940 av nå-

værende innehaver, Jens Mads Hjelmeland. Virksomheten omfatter produksjon av kjøkkeninnredninger og møbler. Firmaet driver også byggeforretning med oppføring av hus. Kundekrets Kvinherad. Jens Mads Hjelmeland har gjennomgått Ryfylke Arbeidsskule med kurs i treskjæring og rosemaling.

**HJELMELAND, J. & SØNNER,**

Herøysundet, Tlf. 11.

Firmaet er startet i 1936 av J. Hjelmeland. Nåværende styre består av J. Hjelmeland & Sønner. Virksomheten omfatter alt i treskjæringsarbeid, lysekroner, leselamper, lamper, peispustere, vikingbåter kaminurkasser m. m. Alt i dekorasjons- og rosemaling. Spesialitet lysekroner. Firmaet beskjeftiger 5 personer.



Arbeidet utført av  
J. Hjelmeland & Sønner.

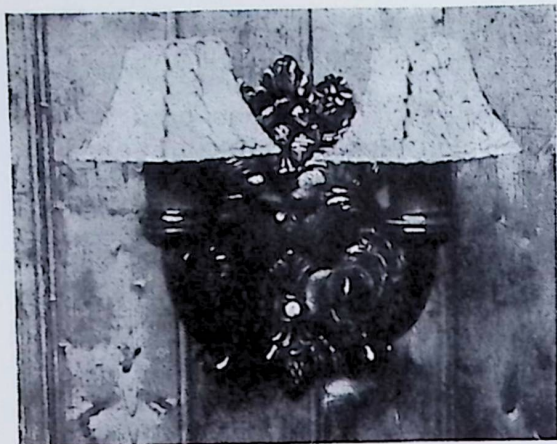

Arbeidet utført av  
J. Hjelmeland & Sønner.

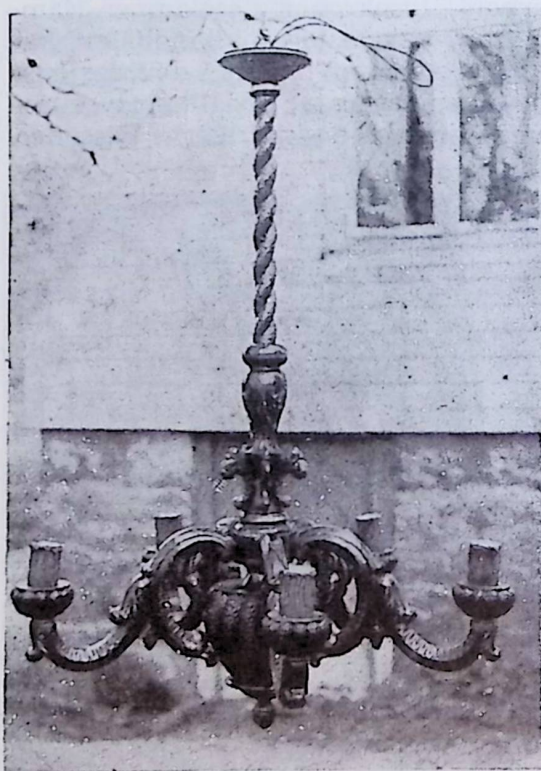

Arbeidet utført av  
J. Hjelmeland & Sønner.

**A/S HERMETIKKFABRIKKEN  
HARDANGER, Uskedalen. Tlf. 6.  
Telegr.adr.: «Hardanger».**

Bedriften er grunnlagt i 1895 og har flere ganger skiftet eier. Eies



Parti fra Uskedalen med A/S Hermetikkkfabrikken Hardanger.

nå av Bergens Preserving Co, A/s, Bergen. Nåværende bestyrer Gunnar Flatebø. Produksjonen omfatter særlig nedlegging av førsteklasses brisling og sild i tomat og olje.

Fabrikken har i den senere tid også pakket frukt.

Fabrikken beskjeftiger ca. 120 arbeidere og kan pakke 300—400 skjepper brisling eller sild pr. dag.

**HOPE, ANDREAS, Landhandel og bakeri, Sunde.**

Landhandel som omsetter alle vanlige landmannsprodukter. Eget bakeri for framstilling av alle sorter brød og kaker.

**HUSNES MJØLKELAG, Sunde i Sunnhordland. Tlf. 23.**

**Telegr.adr.: «Mjølkelaget».**

Husnes Mjølkelag skipa i 1928 som

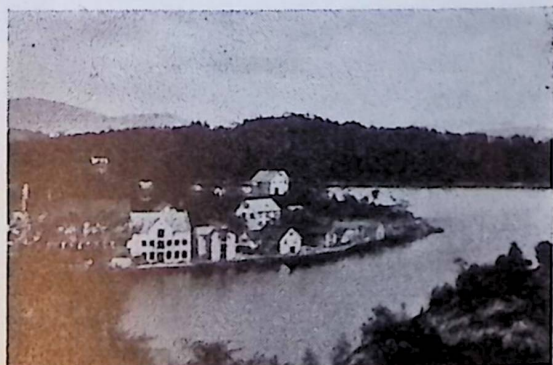

Husnes Mjølkelag.

andelslag. Stend tilslutta Bergensmeieriet. Tek mot mjølk frå leverandørar i bygdene millom Herøysundet og Utåker, og leverar mjølki til Bergensmeieriet, Valen sjukehus og ein del vert seld på staden. Husnes Mjølkelag har frå skipingi vore i stendig vokster, det tok til med omlag 25 leverandørar og er nå oppe i eit antal av 125. Mjølki vert betalt etter feittinnhaldet. På mjølkelaget er tilsett ei meierske og hjelpar.

Knut Grønstøl stod for skipingi og har heile tidi vore formann i styret.

### HUSNE YRKESKULE, Sunde i Sunnhordland.

Byrja fyrste skuleåret hausten 1939. Torgeir Døssland har vore lærar og styrar. Skulen byrja som kurs for arbeidslaus ungdom som sosialdepartementet sette i gang. Det var vanskeleg med husrom og bygdefolket skipa då lutlag som tok på seg å byggja eige hus for kursa. Dette vart overteke av fylket i 1941 då skulen gjekk over til å vera fast fagskule. Det har kvart år vore halde eit 6 mnd. kurs i trearbeid. 200 timar av skuletida kvart år vert nytta til teikning og teoretiske fag. Elevane eig sjølv det dei lagar, men betalar materialane. 10 elevar har fått plass

kvart år. Skulen kan søkjast av ungdom frå heile landet.

Det er planlagt utviding og nybygging ved skulen med 2 klassar til: ein for smedar og mekanikarar og ein andre klasse for tredeilda, og internat for utanbygds elevar. Elevane har høve til å gå 2 år.

### HØYLAND, ANTON, Seimfoss.

Tlf. 3 c um Rosendal.

Starta i 1933 av noverande inneharar. Driv vanleg assortert landhandel. Held til i eige hus som inneheld bustad og forretningsrom.

### «INDIGO», Pakkfarvefabrikken, Rosendal. Tlf. 7.

Telegr.adr.: «Indigo».

Fabrikken ble grunnlagt i 1907 av dens nåværende eier, O. A. Neraal. Indigo framstiller hjemmefarger for alle øyemed. Spesialfarger for ull- og bomullstoff, garderobefarger som farger alt, spesialfarger til farging av teppegarn med høyeste grad av lys-ekthet. Dessuten «Kolibri»-fargene i 2 serier som leveres i tablettform. Den ene av disse serier er koldt vannsfarger og omfatter flere nr. som spesielt er beregnet som gardinfarger. Den største part av omsetningen går til grossister, men fabrikken har også

et stort kundetall blant fargehandlere og landhandlere landet over, og har konsignasjonslager i Oslo, Kristiansand, Bergen og Trondheim. Fra en beskjeden start har fabrikken gjennom årene stadig utvidet. Fabrikkens produkter er påskjønet med utmerkelser ved alle utstillinger hvor

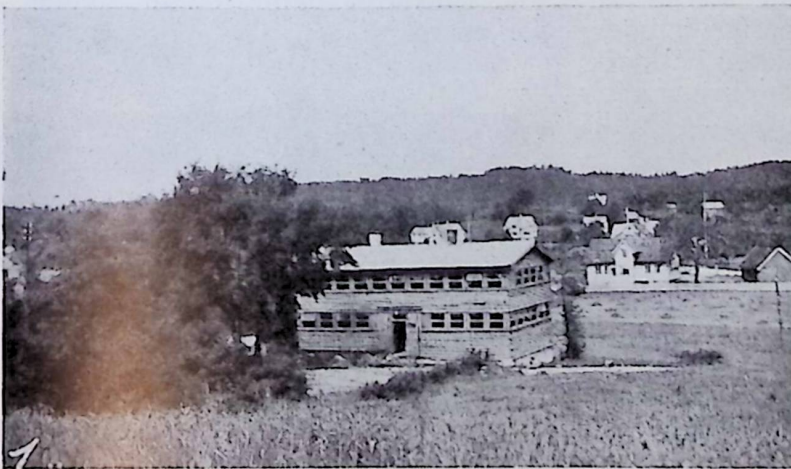

Husnes Yrkeskule.

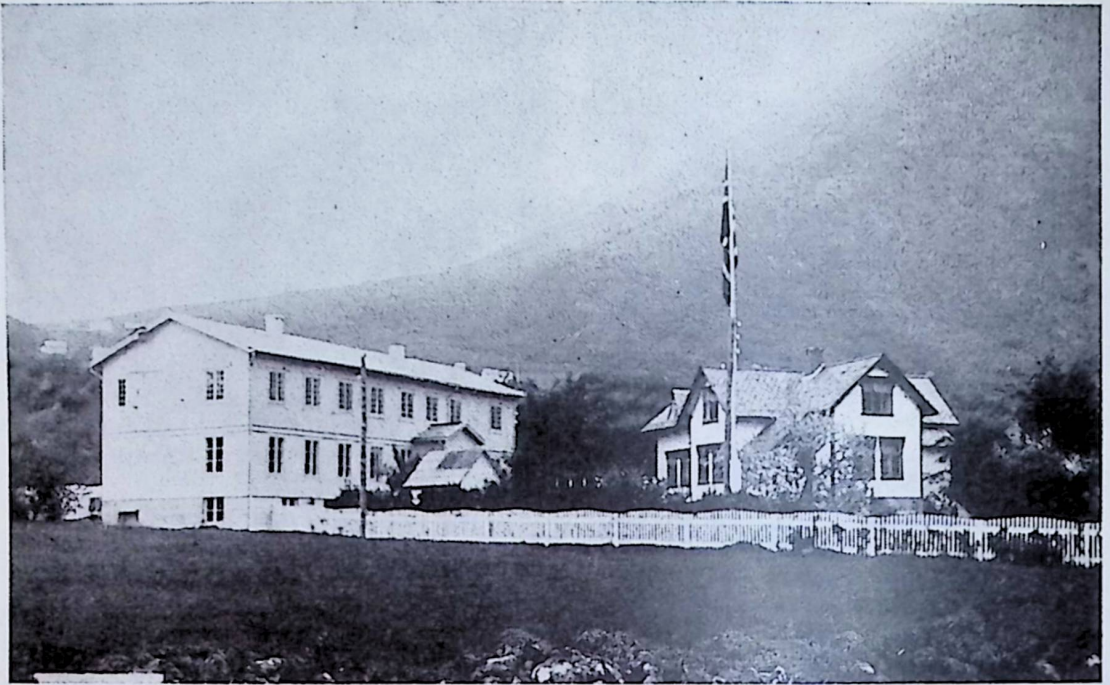

Pakkfarvefabrikken «Indigo».

den har deltatt. Således sølvmedalje i Bergen og Trondheim og gullmedalje i Drammen med følgende bedømmelse: «For fremragende fortjeneste av norsk pakkfargefabrikasjon, for fargenes kvalitet og for hensiktsmessig valg av sammensetning passende for det norske marked». Indigo har alltid lagt an på å skaffe det beste som overhode kan skaffes av hjemmefarger, og å yte sine kunder den beste service. Fabrikken beskjeftiger 16 arbeidere og funksjonærer, og har en kapasitet på 3—4 mill. pakker pr. år.

**JENSSENS PENSJONAT,  
Rosendal. Tlf. 17.**

Pensjonat for mottaking av gjester for kortere og lengere tid.

**KALDESTAD, ANDR., EFTF. A/S,  
Sunde, Sunnhordland.**

Firmaet ble startet i 1925 av Andr. Kaldestad. Nåværende bestyrer er

fru Kaja Kaldestad. Assortert landhandel og omfatter kolonial, manufaktur, steintøy, jernvarer og forvarer.

**KVINNHERAD BOK & PAPIR-  
HANDEL, Rosendal. Tlf. 34.**

Startet 1934 av innehaver Johs. B. Vik. Omsetter papir, bøker, skolesaker m. m.



Jenssens Pensjonat.

**KVINNHERAD GJENSIDIGE  
BRANDFORSIKRING, Rosendal.  
Tlf. 13.**

Stiftet 1870.

Forsikringssum pr. 31. desember 1950 kr. 220 000 000,—. Opplagt fonds kr. 800 000—. Overtar forsikring av bygninger og løsøre i Hordaland og Rogaland fylker landdistrikter.

Nåværende forretningsfører er Kr. Haugland. Styrets formann er Lars P. Seglem. Styret består for øvrig av 4 medlemmer.

**KVINNHERAD MEIERI, Seimsfoss.**

Kvinnherad Meieri vart skipa i 1893. Den drivende kraft i skipinga av meieriet var no avlidne ordførar og bankkasserar Axel Lea. Han var formann i byggjenemnda og i mange år formann i styret. Formann i styret no, er gardbrukar Jens T. Lund, Dimmelsvik.

Meieriet vart skipa for produksjon av smør og gamalost. Smøret vart

eksportert til England og kom opp i høgste pris. Gamalosten gjekk det derimot mindre bra med. Av og til vart partia attleggjande og måtte kasserast. Dette drog mjølkeprisen ned.

Frå 1919 hev meieriet selt mjølki fersk. Eit år vart den send til Hauge-sund, sidan til Bergen. I Bergen var Kvinnheradfjordens Meierilag avta- kar av mjølki i 12 år, Bergens Meie- ribolag i 8 år og no dei siste åri Bergensmeieriet, der no Kvinnherad Meieri er komen med som parteigar.

Meieriet hadde frå fyrst av byg- ningane sine ståande på bygsla tomt. Denne vart i 1932 kjøpt og er no meie- riet si eiga.

Mjølkemengdi fyrste året var 271.411 kg., sidan minka det og kom fyrste 1922 opp i same kvantum som fyrste året. I 1936 var ein oppe i ei mjølke- mengd av 638 391 kg, men minka under krigen av att; det tek no atter til å gå oppetter bakke.

Kasserar ved Kvinnherad Meieri



Kvinnherad Meieri.

er Lars P. Seglem, Seimsfoss og meierske er Kari Reiseter, Seimsfoss.

Når ein ferdast i bygdene i meieridistriktet, og ser dei veldyrka og godt opphyste gardane, so vil ein nok skyna kva økonomisk gagn meieriet hev vore til i desse mer enn 50 åra det hev vore i drift.

**KVINNHERAD SPAREBANK,  
Rosendal.**

Skipa i 1928 med eit grunnfond stort kr. 73 850,—, som seinare er auka til kr. 602 523,75.

Forvaltningskapitalen pr. 31/12—50 var kr. 10 086 413,05.

Formann i forstandarskapet og formann i kontrollkomiteen lensmann Sig. T. Malmanger. Formann i styret gardbrukar T. Boxnes. Adm. direktør L. Eikeland. Kasserar Johannes Haugland.



Kvinnerad Ullvarefabrikk A/S

Produksjonen omfatter strikkegarn, streichgarn og kamgarnsvarer for salg til de handlende og i leiararbeide.

Fabrikken beskjeftiger 35 arbeidere og funksjonærer. Styrets formann er banksjef L. Eikeland, og disponent er Olav Omdal.

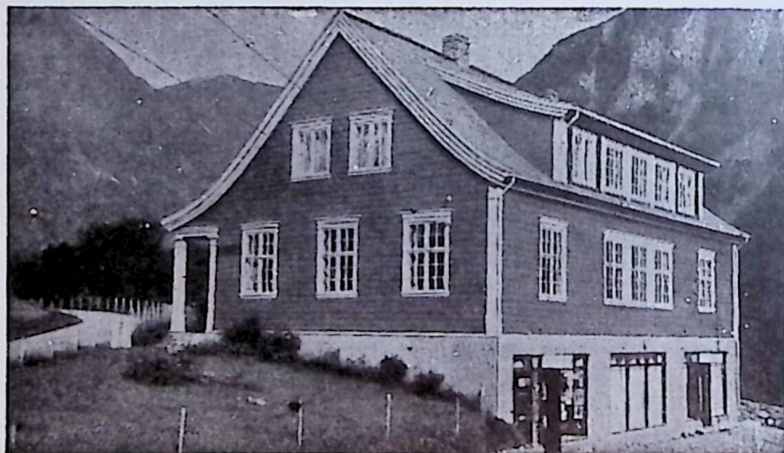

Kvinnerad Sparebank.

**KVINNHERAD ULLVARE-  
FABRIKK A/S, Rosendal.**  
Telegr.adr.: «ULL».

Telefon utsalg 6, Kontor 59.

Fabrikken ble startet i 1896 på initiativ av lensmann A. Meidell, som var styrets formann til sin død i 1927. Fabrikkens Aksjekapital var opprindelig kr. 41 000,— men er senere forhøyet til kr. 75 000,—. Omsetningen er på ca. 1 mill. kr. pr. år.

**LARSEN, FRIDT-  
JOF, Planteskole,  
Staudgartneri,  
Frøhandel, Skog-  
bruk, Husnes.  
Rikstlf. Husnes.**

Gikk i gartnerlære og har i en årrekke arbeidet i gartneri i Danmark, Tyskland og Holland. Har siden 1912 drevet planteskole og staudgartneri i Husnes, Sunnhordland.

Spesialitet prydbusker og steinbedplanter, hvorav det årlig kultiveres ca. 75 000 i ca. 1000 sorter. Driver også større skogbruk. Han har samtidig drevet som anleggsgartner og var i 1928 overdradd en del gartnerarbeidet ved Landsutstillingen i Bergen. Var likeledes overdradd gartnerarbeidet ved Polarutstillingen som skulle vært holdt i Bergen 1940. Var inntil krigen Norsk Riks-

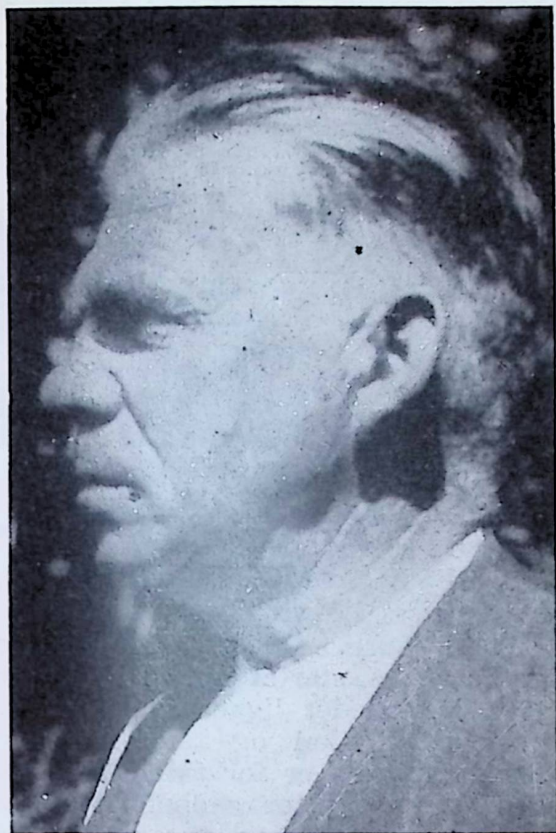

Gartner Fritjof Larsen.

kringkastings hagebruksmedarbeider og skrev under psevdonymet «Hortulanus» i Bergens Tidende ukentlige artikler.

Diplom Landsutstillingen 1928 3 diplomer Trøndelagsutstillingen 1930.

**LIE A, HELGE, Skipsbyggeri, Hatlestrand.**

Startet 1933 av Helge A. Lie som fremdeles er innehaver. Bedriften omfatter nybygging og reparasjoner av trebåter i størrelser fra 30 til 80 fot, kravellbyggede, særlig fiskefartøy. Bygger og ominnreder også handelsreisende- båter. Motordrevet sagbruk til verftet oppsatt 1940. For tiden 12 mann i arbeid utenom bedriftens leder.



Helge A. Lie Skipsbyggeri.

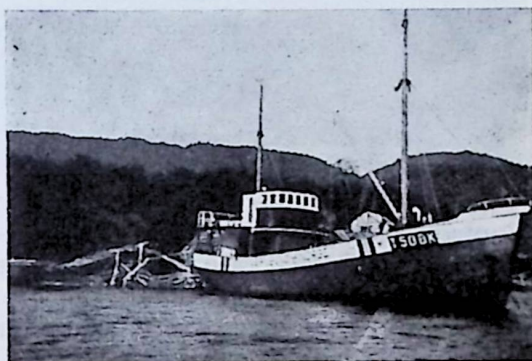

Et av byggeriets nybygg på vannet.

**LØNNING, THOR, Landhandel, Vikane.**

Startet i 1923. Forhandler alle vanlige landhandelsvarer.

**LØVFALL, JOHS., Landhandel, Løfallstrand.**

Vanleg assortert landhandel. Omsetter alle slags landmannsprodukter.

**LØVFALL, EDV., Løfallstrand, Hardanger. Tlf. 3 b. Skipsbyggeri.**

**MEHL, A. J., Urmaker, Rosendal.**

Firmaet ble grunnlagt i 1938 av A. J. Mehl og hans bror. Salg av ur og grammofoner, samt reparasjoner. Forretningens størrelse er 20 m<sup>2</sup>.



**MEHL, KRISTIAN,**  
**Byggeforretning, Rosendal.**

Firmaet ble startet i 1936. Virksomheten omfatter byggeforretning. Arbeidsområde er Kvinherad.

**MEIDELL's, S., Enke, Dimmelsvik.**  
**Tlf. 11.**

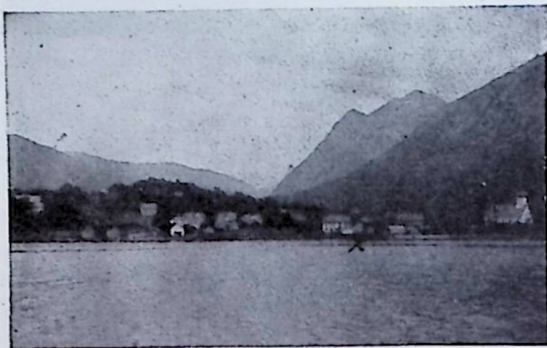

Parti fra Dimmelsvik.

Forretningen ble startet i 1849 av Samson Meidell. Nåværende innehaver er Gerda Meidell, bestyrer Sigurd Feet. Forretningen er alm. landhandel med eksp. for Hardanger Sunnhordlanske d/s selskap.

Omsetning av kolonial, mel og kraftfor, gjødningsstoff, manufaktur — steintøy og jernvarer. Landmannsvarer av alle slag mottas.

**MYKLEBUST, JACOB, Skredderi,**  
**Uskedal.**

Syr alt for damer og herrer.



Et av Nedrevåg's arbeide.

**MYKLEBUST, M., Uskedal. Tlf. 5.**  
Landhandel. — Dampskipsekspe-  
disjon.



M. Myklebust dampskipsekspedisjon  
til høyre på bildet.

**NEDREVÅGS MØBELVERKSTAD,**  
**Seimsfoss i Kvinherad. Rikstlf.**

Lars Nedrevåg, som er innehaver av bedriften, startet denne i februar 1940. Verkstedet ligger i Seimsfoss, like ved d/s-kai og telefonstasjon. Arbeidsstyrken er for tiden 4 mann. Bedriften omfatter møbelarbeid av ethvert slag, så som soveværelser i trehvitt, bonete og polerte. Spisestuer i bjørk og eik, samt enkeltmøbler, større og mindre, av ethvert slag.

De nødvendige maskiner has, men det håndverksmessige ved framstillingen av møbler, er gitt en bred plass. Leverer til såvel private som forhandlere. Moderne stilarter.

**NERAAL, EDVARD,**  
**Tlf. Rosendal 27.**

**Telegr.adr.:**  
**«Tekstilkjemi».**

Firmaet ble grunnlagt i 1937 av den nåværende innehaver, og fremstiller kjemiske foredlingsprodukter for tekstilindustrien, så som spinnoljer, såjer, appretur, rense- og vaskemidler. Videre fremstilles oljer for lærindustrien.



Jens O. Nerhus skipsbyggeri.

**NERHUS, JENS O., Skipsbyggeri,  
Ølve. Tlf. Ølve.**

Bedriften ble startet i 1909 av Johan T. Nerhus. Den viktigste produksjon er fiskefartøyer i størrelse fra 25—90 fot. Ellers bygning og reparasjon av alle sorter trefartøyer.

**NERHUS, T., Båtbyggeri.  
Ølve.**

Bedriften ble startet i 1909 av Johan T. Nerhus. Den viktigste produksjon er fiskefartøyer i størrelse fra 25—90 fot. Ellers reparasjon av alle sorter trefartøy.

Se bilde neste side.

**NERHUS, SAMSON, Ænes.**

Handelsstaden vart oppretta 1845. Assortert landhandel. Dampskipsekspedisjon og postopneri og telefonstasjon. Handelen og ekspedisjonen er no yverteke av sonen Olav Nerhus.

**NESS, JOHS. L., Assortert landhandel. Elektrisk bakeri og konditori, Rosendal.**

Grunnlagt 1887 av Johannes L. Ness, og drevet av ham til juli 1932, da firmaet ble overtatt av Anton J. Nygård og Ragnvald Ness. Samme år ble det bygget elektrisk bakeri og i 1938 ble bakeriet utvidet og ytterligere en elektrisk ovn installert. Forutenom baker- og konditorvarer omfatter forretningen salg av kolonial og fetevarer. Stentøy og kjøkkenutstyr etc. Avdeling for skotøy, manufakturvarer og ferdige kler. m. m. Kommisjoner for A/S Salhus Tricotagefabrik, Salhus pr. Bergen.

**OLDERKJERR, LEIF, Bakeri,  
Sunde. Tlf. Sunde.**

Firmaet ble startet nyttår 1950 av nåværende innehaver, Leif Olderkjær. Virksomheten omfatter bakeri og konditori med framstilling av all slags bakverk. Kundekrets Opsanger



Johan T. Nerhus båtbyggeri.

med leveranse til handelsmenn i om-  
liggende distrikter. Leif Olderkjær  
har drevet i faget siden 1936.

**OLSEN & RØSSLAND, Slaktefor-  
retning, Sunde i Sunnhordland.  
Tlf. 15.**

Forretningen ble startet i 1935 av  
Eivind Olsen og Gunnar Røsseland.  
En hadde til hensikt å ta seg av om-  
setningen av landmannsprodukter,  
i første rekke kjøtt, fleisk, grønnsa-  
ker, skinn og ull, men også formid-  
lingen av livdyr. Bedriften omfat-  
ter dessuten pølse- og påleggfabrik-  
kasjon, kjøp og salg av fisk og sild,  
og røkeri for pølse, kjøtt, fleisk og  
«solsild». Lokalet er på 2 etasjer  
med golvfl. 63 m<sup>2</sup> i hver. De<sup>t</sup> er 2—  
3 mann i arbeid.

Omsetningen jevnt stigende de  
første 5 år til ca. kr. 40 000,—. For-  
retningen er basert delvis på eks-  
port til byene, delvis på utsalg på

stedet. Engroslevering av pølser, på-  
legg og kjøtt til forskjellige steder  
i Sunnhordland. Omsetningen er  
sterkt preget av sesong, idet en over-  
veiende del av eksporten — i fåre-  
kjøtt — faller på høsttiden.

**OMVIKDALEN SAMYRKELAG,  
Dimmelsvik. Tlf. 12 b.**

Firmaet ble startet i 1946. Besty-  
rer er Olav Bjelland. Styrets for-  
mann er Jens O. Myklebust. Laget  
har 51 medlemmer. Virksomheten  
omfatter assortert landhandel med  
omsetning av alt i bransjen, samt  
kraftfor, gjødsel, jernvarer, manu-  
faktur m. m. Firmaet beskjeftiger  
2 personer. Laget har dampskipseks-  
pedisjon for m/s «Lønningdal».

**OPSANGER, ARTHUR,  
Skipsbyggeri, Sunde. Tlf. 78.**

Firmaet ble startet i 1939 av nå-  
værende innehaver, Arthur Opsan-

ger. I 1939 gikk firmaet til utvidelse og flyttet samtidig skipsbyggeriet. Virksomheten omfatter skipsbyggeri med framstilling av 50—60 fots fiskebåter, turbåter, livbåter, snekker m. m. Videre drives reparasjonsverksted med slipp for fartøyer på 120 fot. Kundekrets over hele landet, fra Honningsvåg og sørover. Ved full drift beskjeftiges 15 personer. Firmaet driver i egen eiendom.

#### **OPSANGER MØLLE A/S, Sunde.** Tlf. 18.

Firmaet ble grunnlagt av T. A. Kleiberg, og er svært gammel. Møllen er nå overtatt av Halvard Kleiberg som er bestyrer nå. I 1930 ble den ombygget og er nå helt moderne. Det er en alminnelig bygdemølle, og maler for Statens Kornforretning. Møllen har eget sagbruk, og fabrikerer kasser til eget bruk. Møllens golvflate er 9 x 9 m. Det males gjennomsnittlig 2 tonn korn pr. dag, man regner med 100 tonn pr. år. Beskjeftiger 2 mann. Bestyreren driver foruten møllen også gårdsbruk.

#### **PILE, JOHAN, Båtbyggeri,** Løfallstrand.

Startet 1916 av Johan Pile som fremdeles er inehaver. Nybygging av fiske og fraktfartøyer oppført av tre inntil 90 fot. Slippsetting av fartøyer opp til 70 fot.



Et nybygg på vannet.

#### **ROSENDAL ELEKTRISITETS- VERK, Rosendal.**



Rosendal Elektrisitetsverk.

Andelsselskapet Rosendal Elektrisitetsverk vart bygd i 1914 etter upptak av eigarane på bruk Skåla, Mehl og Vang i alt 25 andeler. Verket hadde då 90 Kw. Utsalspris kr. 75,— pr. Kw.

I 19136 brann stasjonen ned etter lynnedslag direkte til bygningen. Røyrgata vart då forlengt og ny stasjon vart bygt i 1937.

Maskinene er en francesturbin levert av A/S Kværner Bruk Oslo med 2 stk. dynamoer i serie på til sammen en yteevne på 163 Kw. 460 volt spaning fra kraftstasjonen.

Vi har 125 abonnenter. Alt ut-solgt.

#### **ROSENDAL ELEKTR. A/S,** Rosendal.

Startet 1941. Innehaver er Johannes Hjelvik. Utfører alle slags elektriske instalasjoner samt forhandler alle sorter elektrisk materiell.

#### **ROSENDAL FARGEHANDEL,** Rosendal. Tlf. 74.

Firmaet ble startet 1/8—1946 av Kristian Bruåsdal og Hans Kalven 1/1—1950 gikk Hans Kalven ut av firmaet og fra samme tid ble Kristian Bruåsdal eneinnehaver. Virksomheten omfatter fargehandel med

omsetting av alt i malerverer, malerrekvisita m. m., samt tapethandel. Kundekrets er Rosendal og omliggende distrikter.

**ROSENDAL FRUKT & TOBAKK-FORRETNING, Rosendal. Tlf. 44.**



Kristian Gj. Skaale.

Innehavere er Erik Gj. Skaale og Kristian Gj. Skaale. Bestyrer av forretningen er Kristian Gj. Skaale. Forretningen er etablert i 1928, og da som assortert landhandel. I 1934 ble forretningen flyttet ned til kaien under firmanavn Rosendal Frukt & Tobakkforretning, med spesiell interesse i frukt og grønnsaker samt tobakkvarer og korteverer. I 1937

begynte forretningen med salg av garn og fiskeredskaper og er den best assorterte i denne bransje i Kvinnherad herred. Overtar agenturer av enhver art.

**ROSENDAL HOTEL, Rosendal. Tlf. 37.**

Rosendal Hotel ble startet 1891 av Samson Skåla, ble overtatt av Johs. S. Skåla 1921, som er den nåværende innehaver og styrer. Åpent hele året.

**ROSENDAL KONFEKSJONS-FABRIKK A/S, Rosendal. Tlf. 61.**

Firmaet ble startet 1/1 1949 som aksjeselskap. Kristian Haugland er firmaets disponent. Virksomheten omfatter konfeksjonsfabrikk med framstilling av barne- og herrekonfeksjon. Kundekrets Vestlandet, Sørlandet og Nord-Norge. Driften er basert på 15 til 20 personer.



**ROSENDAL**

**ROSENDAL KJØTTFORR. Rosendal.**

Gårdbruker Sigurd Bjørke og småbruker Helge Guddal. Virksomheten omfatter kjøtt- og pølse-makerforretning.

**ROSENDAL MANUFAKTUR, Rosendal. Tlf. 27.**

Startet i 1930 av Ada Pedersen.



Rosendal Hotel.

Nåværende innehaver W. Lagergren. Handel med manufaktur, kosmetikk og korteverar.

**ROSENDAL MEK. VERKSTED,**  
Rosendal. Tlf. 41.

Innehavarar er Sigurd Hatteberg og Trygve Naterstad. Utfører skipsbeslag, rekkverk, oljetankar, keisingar samt reparasjonar. Elektrisk sveis.

**ROSENDAL MJØLKELAG,**  
Rosendal. Tlf. 2.  
Telegr.adr.: «Mjølkelaget».



Kårhild  
Hellestveit.

Skipa 1930 av interessentlaget Rosendal Mjølkelag. Styrar er meierske Kårhild Hellestveit. Formann i styret A. Bondhus. Mottakarstasjon for mjølk til Bergensmeieriet. Utsal i Rosendal av mjølk, fløyte, smør og ost.

**ROSENDAL MØBELSNIKKERI,**  
L/L, Rosendal. Tlf. 32 a.

Starta 1926. Lutlag frå 1938. Driftsstyrar Erling Malmanger. Verkstad med tidsmessige maskiner for handverksmessig framstilling av alle slag møblar. Treskjæring, Eige teiknekontor.

**ROSENDAL SALSLAG L/L, Kjøt & fiskehandel. Fiskematkjøken,**  
Rosendal. Tlf. 12 b.

Forretninga vart starta den 16. juni 1939. Med ein aksjekapital på kr. 4900,—. A. Bondhus vart valdt til formann i styret. Noverande styrar er Birger Malmanger, Rosendal. Forretningen handlar med kjøt og

fisk. Dessutan vert laga fiskemat. Driv slaktning og eksporterar kjøt. Oppkjøpar av huder og skinn.

**ROSENDAL SAMYRKELAG,**  
Rosendal.

Startet i november 1936. Styrar er T. Kvamsøy, frå laget tok til. Assortert landhandel i kolonialvarer, jernvarer, skoty, steinty, manufakturvarer, papir og forvarer samt gjødning. Omsetnad siste år kr. 210 000,— Eigenkapital kr. 48 000,—.

**RØRVIK MANUFAKTUR, Sunde.**  
Innehaver er Magda Røyrvik.

**RØVDE, A. E., Fotograf, Rosendal.**  
Tlf. 35.

Atelier for portrettfotografering, amatørarbeide og forstørrelser. All slags utefotografering.

**RØYRVIK, ØYVIND, Snekkerverksted, Sunde. Tlf. 61.**

Firmaet ble startet i 1942 av nåværende innehaver, Øyvind Røyrvik. Virksomheten omfatter produksjon av lysarmatur og kompletteringsmøbler m. m. Kundekrets Hordaland fylke. Firmaet drives i egen eiendom.

**SANDVIK SANDDRIFT,**  
Dømmelsvik.



Sandvik Sanddrift.

Sandvik Sanddrift ble startet av dens nåværende eier kaptein O. Fretheim, Olsen, Bergen i 1935. Utbyg-

gingen av anlegget ble påbegynt i august måned og var ferdig i november samme år. Den tekniske ledelse av utbyggingen ble utført av Ole Tobiassen fra Sandvoll Sanddrift, som også senere har vært dens bestyrer og ledet driften. Sandvik Sanddrifts formål er utskipping av sand og singel. Den har et grunnareal på 25 hektar, og en kapasitet av 1800 hl. pr. uke. Ved bedriften har arbeidet fra 3—6 mann. Sandvik Sanddrift er utbygget etter samme tekniske prinsipp som Sandvoll Sanddrift. Sanden vaskes og transporteres og sorteres ved hjelp av vannkraft. Der utvinnes flere sorter sand og singel, så som betongsingel, nøddesingel, hagesingel, støpesand, spesielsand og pussesand. Sandvoll Sanddrift har en grunnflate på ca. 40 hektar. Dens kapasitet er 2000 hl. pr. uke. Der arbeider fra 3—6 arbeidere ved bedriften. Varene leveres til Bergen og Haugesund og ellers over alt på Vestlandet.

**SEIM, JOHS., Rosendal.**  
Skomakerverksted.

**SJØLI BÅTBYGGERI,**  
Sunde, Sunnhordland.



Et nybygg sjosatt fra Sjøli's båtbyggeri.

Bedriften bygger alle sorter fisketur- og lystbåter.

**SKAALE, GUDRUN, Frisørsalong,**  
Rosendal. Tlf. 39 b.

Salongen ble startet i 1940 av Gudrun Skaale, som fremdeles er innehaver. Har 2 tørremaskiner og et permanentapparat, og besøkes mest av folket i bygdene. Forretningens størrelse er 25 m<sup>2</sup>. Beskjeftiger 2 damer .

**SKAALE, JENS, Assortert landhandel. Bakeri. Seimsfoss. Tlf. Rosendal 3 a.**



Jens Skaale, ass. landhandel.

Firmaet ble grunnlagt i 1896 av Mons Omvik og overtatt av Jens Skaale i 1902. Det drives nå av Jens Skaales enke, Marie Skaale. Virksomheten som også omfatter dampskipsekspedisjon, poståpneri og rikstalestasjon beskjeftiger 3—4 personer.

**SKAALE, M., Lanhandel, Rosendal.**

Startet 1921 av nåværende innehaver Marta Skaale. Omsetter alle vanlige landhandelsvarer.

**SKÅLURENS SKIPSBYGGERI OG SAGBRUK, Rosendal, Hardanger.**  
Tlf. 22.

Skålurens Skipsbyggeri og Sagbruk ble startet i 1872 av Knut Skåluren og har gått i familiens eie hele tiden. Nåværende innehaver T. K. Skåluren som også er den daglige

leder av bedriften. Skipsbyggeriet har 3 beddinger og der bygges båter, motorbåter, seilkuttere, fiskebåter etc. av tre på inntil 130 fots lengde, liksom bedriften overtar reparasjoner av treskip og båter av alle slags. Blant mer kjente båter som er levert kan nevnes: M/s «Blomvåg» som går i rutefart fra Bergen, Indremisjonsbåten «Brand IV», C. K. Wiese's seilkutter «Guri», redningsskøyten «Fridtjof Wiese». Skipsbyggeriet har til november 1944 levert i alt 175 båter av forskjellige størrelser.

Skålurens Skipsbyggeri har eget sagbruk og sager så å si alt byggemateriell selv, likesom der sages en mengde tømmer til byggemateriell til private personer og bedrifter i Rosendal og bygdene der omkring. Der beskjeftiges normalt ca. 35 personer.

**STOREKRE, M. & R., Rosendal.**

Dameskredderi startet i 1913.

**SUNDAL, JOHANNA, Rosendal.**

Tlf. 18.

Manufakturforretning, startet 1931.

**SUNDE, SAMYRKELAG,**

Sunde, Sunnhordland. Tlf. 12.



Sunde Samyrkjelag.

Laget vart skipa i 1913. Styrar er Johs. Tjelle. Formann i styret er Ragnvald Bjelland. Laget omset kolonial, forvarer, såvarer, gjødning,

manufaktur, skoty, jarnvarer og steinty. Laget har no eit medlemstal på 110. Det er godt innarbeid med ein stor og sikker kundekrins av arbeidrarar, bønder og fiskarar. Omsetnaden vert difor jamn og fast året gjenom. Omframt butikken har laget lager med tilflot frå sjøen. Ved fullføring av planlagt nybygg på denne tomten, som ligg til hovedvegen, får laget eit godt utviklingsgrunnlag for framtida. Fire funksjonærar er i arbeid.

**SUNDE UTSTYR L/L, Sunde.**

Bestyrerinne er Ester Bjelland. Virksomheten omfatter elektriske artikler og kjøkkenutstyr.

**SVOLDAL, ANDR., Båtbyggjeri,**

Ænes.

Tok til med fartybyggjing her 1907.

Det har alltid vore kravellbygde fiskefarty som er leverte, og spesialiteten har den siste tid vore havfiskebåtar for linefiske ved Grønland og Bjørnøya.

**SÆTRE, GUSTAV, Møbelverkstad,**

Løvfallstrand.

Bedriften vart starta i 1935 av Gustav H. Sætre, som er eigar av den. Produksjon av møbler i alle stilarter. Leverer til private og forretninger over heile landet. Arbeider og trapper, dører og vinduer, samt oppføring av hus.

Se bilde neste side.

**SÆTRE, H., Bakeri, Uskedal. Tlf. 15.**

Forretningen ble startet av H. Sætre i 1934 som fremdeles er innehaber. Bakeri- og konditorivirksomhet. Selger en gros og detalj. Kapasitet ca. 500 brød pr. dag. Grunnflate 80 m<sup>2</sup>.

**THORKELSEN, G. BJELLAND,**

Sunde. Tlf. 7.

Forretningen ble startet 1907 av Nina Thorkelsen. Innhaver nå er G. Bjelland Thorkelsen. Assortert land-



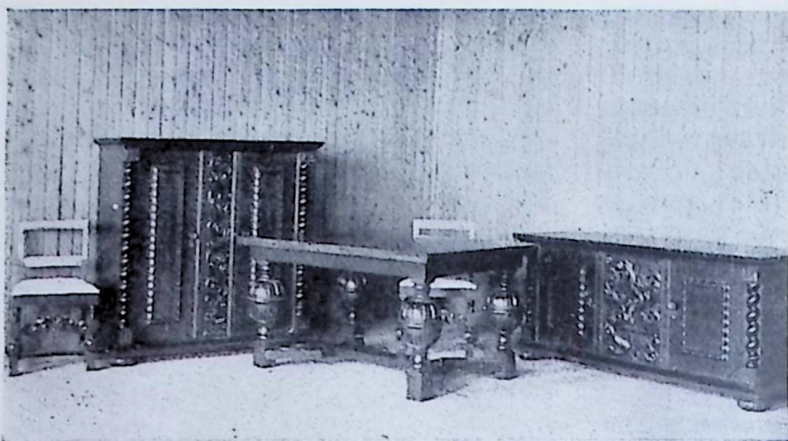

Møbler laget ved Gustav Sætres møbelverkstad.

handel med omsetning av alle sorter landhandelsvarer. Lager for V. P. C. Kommisjonær for Det Norske Penge-  
lotteri, Kvinnherad Ullvarefabrikk. Umbodsmann for Kvinnherad Spare-  
bank.

**THUNOLD, ALFHILD, Dimmelsvik.**  
Tlf. 2 a.

Firmaet ble startet i 1933 av Alf-  
hild Thunold. De første årene ble  
drevet bare salg av manufaktur, de-  
talj, men ble i 1935 utvidet til al-  
minnelig landhandel. Ved Alfhild  
Thunold's død i 1941, ble firmaet  
overtatt av hennes sønn Helge Thu-  
nold.

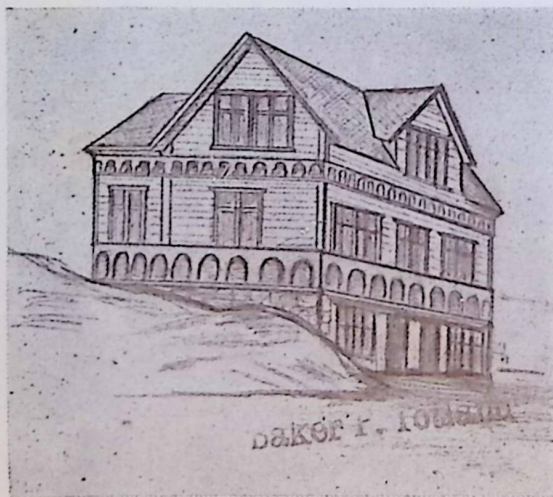

Peder Totland, bakerforretning.

**TOTLAND, P.,**  
**Bakeri,**  
**Sunde. Tlf. 13.**

Firmaet ble star-  
tet i 1916 av P. Tot-  
land som drev det  
til nyttår 1950. Fra  
samme tid ble søn-  
nen, Per Totland,  
eneinnehaver. Virk-  
somheten omfatter  
bakeri med framstil-  
ling av all slags  
bakverk. Bakeriet  
har eget utsalg i  
Sunde og leverer til

handelsmenn i Sunde og omliggen-  
de distrikter. Bakeriet beskjeftiger  
fra 3 til 4 personer.



P. Totland.

**TRESKOFABRIKKEN, A/S,**  
**Dimmelsvik.**

Firmaet er grunnlagt i 1911 og har

som bestyrer S. Albrethson. Det besjefteges 5 personer.

**TUFTA, P., Assortert landhandel og bakeri, Ølve. Tlf. 5.**

**TVEDT, SIG. S., Bakeri, Dimmelsvik.**

Framstiller alle sorter brød og kaker.

**TVEIT, LARS, Båtbyggeri, Sunde. Båt- og skipsbyggeri.**

**TVEIT, T., Urmakerforretning, Sunde. Tlf. 3 a.**



T. TVEIT.

Forretningi vart starta hausten 1926 som reparasjonsverkstad, med ein nokså lokal kundekrets. Men gjennom samvetsfullt arbeide, har ein stor og solid kundekrets slutta seg til, så forretningi har måtta utvida eit par gonger. —

Forutan reparasjonar, omfatar forretningi også salg av lomme og armbandsur, vegg, — vekkar og kaminur, — syklar, sykkeldeler og bøker, og representerar dessutan Sarpsborg Elektriske Fabrikker. Sefa A/S. Sarpsborg, med eit agentur for Kvinnherad, Skånevik, Fjellberg, Stord og Kvam. —

Forutan kontorhjelp vert verkstad og forretningi i dag, driven med tre mann.

**USKEDAL DAMPBAKERI, Innehaver Odd Myklebust, Uskedalen.**

Bakeriet ble startet i 1919 av den nåværende innehaver. Det leverer brød og kaker av de beste råvarer fra bakeriets egen forretning og le-

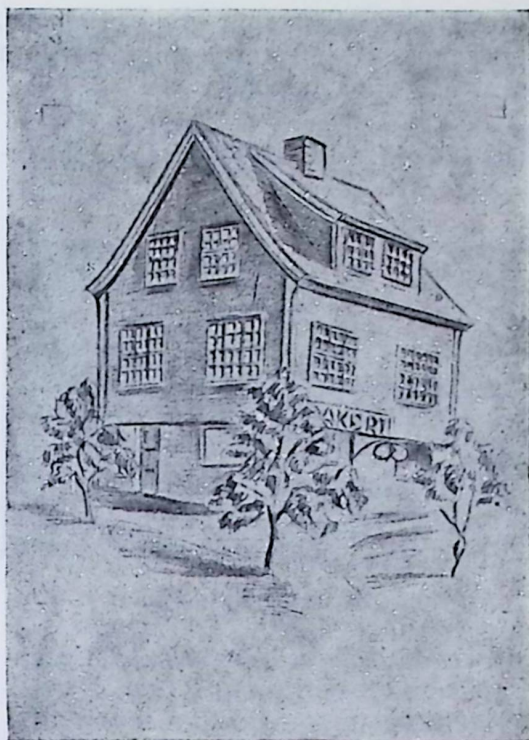

Uskedalen Dampbakeri.

verer ellers til handlende. Utenom bakeriet har innehaveren gårdsbruk og frukthage.

**USKEDAL HANDELSFORRETNING A/S, Uskedal. Tlf. 12.**

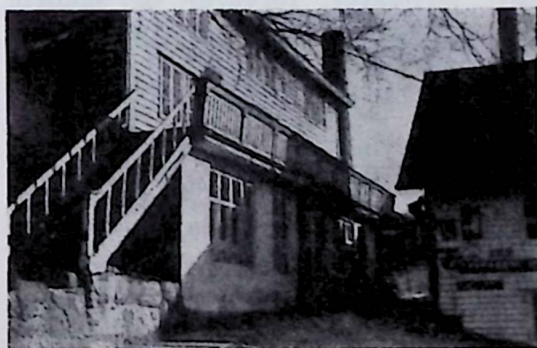

A/S Uskedal Handelsforretning.

Startet 1920 av Sigurd Arnesen som fremdeles er innehaver. Leverer alt i kolonial, manufaktur, jernvarer, skotøy, mel- og forvarer samt isen-

kram. Bensinstasjon og oljelager, eget bakeri. Offentlig telefonstasjon samt D/S ekspedisjon.

**USKEDAL SAMYRKJELAG, Uskedal. Tlf. 4.**

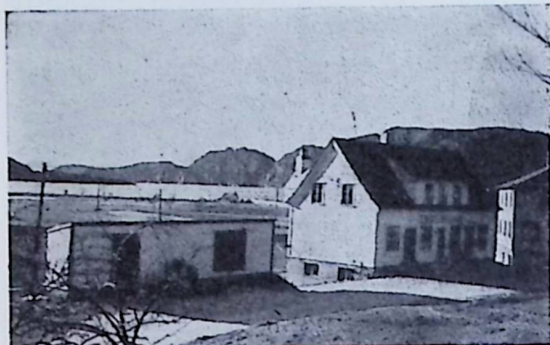

Uskedal Samyrkjelag.

Uskedal Samyrkelag, Uskedal, Byrja si handelsverksemd i 1928. Forretningen starta i ei tid då det var mykje arbeidsløysa og knapt om pengar. Men sjølv om dette førde med seg ymse vanskar dei fyrste åri har forretningen gått fram år for år.

Omsetningen dei siste åri har vore kring 400 000,00 og laget har no opparbeidt seg ein bra driftskapital.

Tyngdi av dei varor som vert omset er: Kolonial, manufaktur og skotøy, jernvarer, forvarer og såkorn, kunstgjødsel, sement, bensintank (Milbensin).

Frå 1939 har N. Kolltveit vore styrrar.

**USKEDAL SILDOLJE OG FODERMELFABRIK, Uskedalen. Tlf. Uskedalen 3, 12b. Telegr.adr.: «Sigurd Arnesen».**

Firmaet ble grunnlagt i 1908 av Sigurd Arnesen. Eiendommen ble i 1916 betydelig utvidet. Maskineriet er helt tidsmessig og moderne. Kapasiteten er 400 hl. sild i døgnnet. Ved full drift beskjeftiges 15 personer, foruten ca. 25 losse- og lastearbeidere.

**USKEDAL TRELASTLAGER, Uskedalen. Tlf. 11.**

Startet 1929 av T. S. Myklebust som fremdeles er innehaver. Komplett lager av all slags trelast og bygningsartikler.

**UTAKER — ROSENDAL BILLAG A/S. Tuf. Sunde 5.**

Firmaet ble grunnlagt i 1934 med en aksjekapital på kr. 10 000,— og med Bjarne Thorsen som disponent. Selskapet trafikerer strekningen Utåker — Sunde — Rosendal — Løvfallstrand, i alt 65 km. Det eier 3 busser med plass til 46 passasjerer. Det har dessuten autoreparasjonsverksted, bensinstasjon osv. og beskjeftiger 4 personer.

**VEVIK, JOHN, Skipsbyggeri, Løfallstrand. Tlf. 1.**

Nybygg og reparasjon av trefartøy, varpsnelle keising, lukekarm, nedgangskappe, vann og oljetanker m. m. arbeides i jern og tre. Slipp for båter inntil 80 fot.

**VEVIKS, BRØDRENE, Båtbyggeri, Løfallstrand, Hardanger.**

Nybygging og reparasjoner utføres. Slipp for båter på opptil 75 fot.

**WANG, T. JOHANNES, Bygnings-snekkeri, Uskedalen.**

Johannes T. Wang gjekk møbelsnikakkarlære hos Erik Olai Gjerde, Hatlestrand.

Dreiv med husbygging ymse stader i Odda, Rjukan og Hagesund til 1912. Frå 1912 eigen forretning som byggmester og entreprenør. Ut-



Johannes T. Wang.

fører alt i bygningsfaget både av tre og betong og dessutan alt snikker og innredningsarbeide frå eigen verkstad i Uskedalen.

**ØVREHUS, JOHS.,**  
Skomakerforretning, Rosendal.  
Tlf. 24.

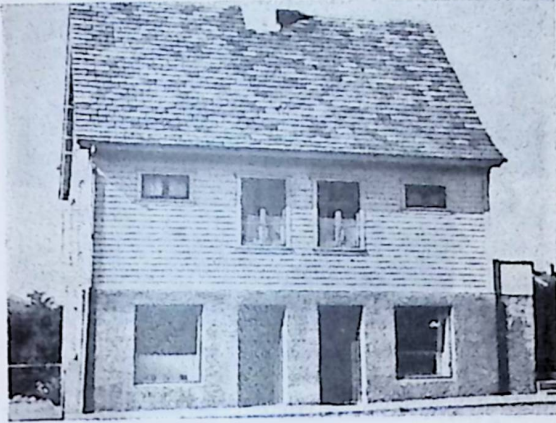

Johs. Øvrehus skomakerforretning.

Firmaet ble startet i 1922 av nåværende innehaver, Johs. Øvrehus. Virksomheten omfatter skomakerforretning med framstilling av nytt skotøy samt reparasjon. Kundekrets Rosendal og omliggende distrikter. Firmaet er utstyrt med moderne maskiner og drives i egen eiendom.

**ØVREVIK, K.,** Assortert landhandel,  
Husnes. Tlf. 8.



K. Øvreviks landhandel.

Startet 1935 av K. Øvrevik, som er nåværende innehaver. Assortert landhandel. Omsetter detalj kolonialvarer, manufakturvarer, jernvarer og forvarer m. m. Beskjeftiger 2 funksjonærer.

**ØYRE, O. Nordrepollen, Kvinnherad.**  
Rikstelefon Nordanger.

Firmaet vart skipa 24. mars 1908 av Olav Øyre. Det driv vanleg landhandel, og omsett dei fleste sortar varer, t. d. kolonialvarer, steinty, manufakturvarer, skoty, kunstgjødsel, sprengto, jernvarer, m. m.

I 1928 bygde Olav Øyre dappåtkai og fekk faste båtruter til bygda. Han er framleis ekspeditør for Hardanger Sunnhordlandske Damskipsselskap.

Då bygda fekk telefonstasjon — med namnet Nordanger — i 1930 vart Olav Øyre telefonstyrar. Han har og styrt Nordrepollen brevhus.

Forretninga og brevhuset vart no styrt av sonen Ingemar Øyre.

## LAKSEVAG

**AADNEKVAM, J.,** Gartneri,  
Gravdal.

Gartneri, framstiller grønnsaker og blomster for salg.

**AAKVIK, AASE,** Damefrisørsalong.  
Damsgårdsgt. 22 a.  
Tlf. 11 844.

Startet av Lexau. Nåværende innehaver overtok forretningen i 1941. Moderne apparater.

**ALBRECHTSEN, WILH.,** Kringsjø.  
Tlf. 12 141.

Firmaet ble grunlagt i 1914 av innehaveren, Wilh. Albrechtsen, som driver detaljforretning i kjøtt, kolonial- og fetevarer, brensel og malervarer. Firmaet har egen eiendom.